京城日報　朝刊
發行所　京城府太平通一丁目三十一番地　合資會社京城日報社
[illegible]

外交、財政方針も首相演說で强力闡明
短期議會を効率的に運營

【東京電話】第八十二回臨時議會はいよ〳〵來る十五日をもつて招集される、今次臨時議會招集の目的には戰力増强の緊急施策たる企業整備、戰時食糧對策などに關する豫算案ならびに法律案を提出、議會の協贊を求めるとともに帝國の國策推行に關する確固不拔の所信を中外に闡明せんとするものである、よつて政府ならびに議會の運營も然るべく政府では對議會準備に萬全を期してをり、政府は去る一日および四日の閣議において企業整備要綱、企業整備資金措置法ほか六法案要綱ならびに食糧増産應急對策要綱を決定したが、さらにこれが成文化を急ぎ逐次閣議に上程、十一日閣議で一切を決定するはずである

他方議會側では政府提出議案の決定をまつて貴族院は九日から衆議院は十二日からそれ〳〵事前審査會を開催して活潑なる審議を行ふこと〻なつてをり、また翼政會の政綱でも各機關を動員するはずで、すでに企業整備特別委員會では大藏、商工、農林、厚生、鐵道、企劃院の各事務當局を招いて夫々所管の說明を聽取したが、さらに七日には岸商相（午前十時）賀屋藏相（同十一時）鈴木企劃院總裁（午後二時半）山崎農相（同三時半）九日は小泉厚相（午後一時）八田鐵相（同午後三時）をいづれも本部に招き政府側の明確なる說明を聽取態度決定に資する方針である、また議會の戰時的運營方法については今回衆議院内に設置されること〻なつた議會の戰時運營に關する專門委員會および新設の翼政會衆議院部において研究工夫を遂げ慣行、議會特設機關（議會總務、同幹事會、議案審査會）も可及的に簡素の仕組とし人材を適宜配置して協力化をはかる建前で今週中に決定するはずである

かくて政府ならびに翼政の對議會準備は今週を期して本格的に整備される、たゞ會議が三日間の短期で今次提案のもつ重要性からいつてもこれが運營には一段の刷新と工夫を加へ議會機能の効率發揮が要請されてゐる、このため十五日招集日は兩院とも成立手續きを簡素化し部屬、議席ならびに各部の部長および理事も前第八十一通常議會通り踏襲、即日成立を告げるが十六日の開院式終了後本格的議事にはひり貴衆兩院とも本會議を開き東條首相の施政方針演說につゞき重光外相の戰況報告が行はれこれに對し兩院とも山本元帥の戰死、アツツ島の玉碎を含めて深厚なる感謝決議案を上程、全會一致をもつて可決する、しかも衆議院は右慣行議事に引つゞき直ちに政府諸案を上程、提案理由の說明を求め、これを委員に附託するを始め出來れば豫算總會をも同日中に開會し質疑の進捗をはかりたい意向である

さらに今次議會においては施政方針演說は東條首相のみとし外務大藏各省の外交、財政方針演說は行はず、これをすべて首相演說に吸收する建前をとる、これは帝國議會開設以來の異例でこれによつて東條内閣の施策は内外政を通じて一元的に首相演說に盛込まれ中外に對してその所信と決意はかつてなき强力性をもつて闡明されるはずである

かくて第八十二臨時議會は現下喫緊、焦眉の戰力増强、國民總動員體制確立の二大課題を中心とする重要成果と併せて戰爭政治が今次議會を轉機としてこゝに飛躍的前進を見るものと期待されてゐる

（中形）資生堂齒磨　二十三セン・五十七セン

榮中將、和平を通電
部下二萬と共に抗戰陣營離脫
于學忠、全く孤立化す

【山東前線〇〇五日同盟】魯蘇戰區游擊指揮部副指揮榮子恒中將は六日部下二萬の精銳を率ゐて抗戰陣營を離脫し、堂々和平陣營に參加し、同日午前十一時〇〇において全國に和平通電を發するとゝもに和平參加の聲明を發した、しかして魯蘇戰區においてはすでに本年一月十八日新編第四師長吳化文將軍が手兵四萬とゝもに和平陣營に參加したのを初め第百十三師長韓子幹、獨立第二旅長李英亭少將など名將領が相次いで和平陣營に參加し山東の反逆兒于學忠に匕首を擬し游擊戰區に重大なる威脅を與へたが今回またも榮子恒中將が和平陣營に參加し于學忠はいまや全く魯南の人望を喪失するに至つた、榮子恒中將の率ゐる第百十二師、第百十三師の麾下部隊は純然たる舊東北系軍隊であり、張學良の腹心として十二年間にわたり抗戰を繼續し來つたものであるが、その抗戰がなんら中國の發展に向ふの寄與、貢獻をなさざるのみか、民衆を塗炭の苦しみに陷れるのみなることを悟り日本の治外法權撤廢などにより道義精神に感激、日本との提携こそ中國を救ふ途なりと痛感して斷然和平陣營に參加したものである

同將軍の行動は東北系抗戰陣營に一大衝擊を與へてゐた、即ち舊東北軍第一線陣營には舊東北軍の勢力は約八割を占め、その主要將領中には馬占山、傅作義、何柱國、馬福麟、萬福麟、于學忠などがゐるが、これらの將領は蔣にとつても重大存在であるので蔣としてもこれが抱留のため必死の工作を行ひ西安事件處理には張學良の處置さへもしなかつた狀態であつた、かゝる折柄榮子恒中將が敢然として和平陣營に投じたことは舊東北系陣營に大動搖を來してゐる

聲明の要旨

【山東前線〇〇六日同盟】榮子恒中將の和平陣營參加聲明大要左の如し

日華兩民族は不幸にして干戈を交ふるに至つた、その禍根を尋ぬれば共匪の策謀と支那を搾取せんとした米英兩國の謀略にほかならない、榮子恒は滿洲事變發してより日本を中國の敵なりと誤認せるがため部下を率ゐし軍事を發へ抗戰十餘年を經過して來た、しかして大東亞戰爭は勃發し國民政府然として英米に對して宣戰を布告した、友邦日本は先づ獨伊各國と諮りて在華治外法權の撤廢その租界返還をなしわれらがあらゆる努力をして來つた不平等條約は今や一朝にしてそのことごとくが開放されたる友邦日本が中國を救助せんとする眞意は明白となつた、その正確は天地をも感動せしむるに足るものである、この友邦日本の英斷によつてわれらの抗戰の目標はすでに失はれた、榮子恒は謹みて部下を率ゐ擧國一心敵愾をもつて中日共同の仇敵に對し百年の恨を晴さん、舊日のことは問ふ勿れ、過去の過を改め日にか補はんことを期す

空爆の人道化
スペイン政府が提案

【マドリッド五日同盟】今次戰爭において空爆戰の激化に伴ひ各交戰國の非戰闘員犧牲者は莫大な數に上つてゐるが、スペイン政府はこの現狀にかんがみ各交戰國に對して空爆の人道化に對する提案を行つた旨五日發表した、要旨次の通り

◇各交戰國は非戰闘員の犧牲を防止する目的をもつて左の諸點に同意する

一、專ら軍事施設のみを有する地域を確定する

二、一部的に軍事施設を有する地域を確定し軍事施設の位置を明示する

三、軍事施設の皆無なる地域をも確定し各交戰國はこの地域の爆擊を行はぬことに同意する

四、各交戰國代表をも含む常設的中立監視委員會を設置し協定の遵守、違反事件の處理などに任ぜしめる

スペイン外務當局はスペイン政府は嚴正中立的立場で純粹の人道的考慮に基いて右提唱を行つたもので、いづれの交戰國の示唆によるものでないことを特に强調した

北阿で反樞軸會議
チャーチル閣議に報告

【ストツクホルム五日同盟】ロンドン來電＝五日朝ロンドンに歸還したチャーチルは北阿滯在中數次の軍事會議を催してワシントン會議の決定事項に關し、その實施方法につき重要打合せを行つたといはれる

この會議にはワシントンからチャーチルに同行した米陸軍參謀總長マーシャル、北阿反樞軸軍司令官アイゼンハウアー、同會議の爲ロンドンから呼び寄せられた英外相イーデン、英陸軍參謀總長ブルツク、英本土防衞司令官アンダーソンその他北阿反樞軸軍首腦が列席した

なほチャーチルは五日午後首相官邸に閣議を招集、ワシントン會議ならびに北阿における反樞軸國首腦との會談の結果に關し報告を遂げた

空中戰今や酣
獨ソ決戰の前哨か
東部戰線

【ストツクホルム五日同盟】東部戰線のドイツ空軍は去る二日二千機の大編隊をもつてクールスクを空襲、同地の赤軍兵站基地に潰滅的打擊を加へ遂に四日には數百機の長距離爆擊機によつてモスコー東方四百キロのゴリキー市を長距離空襲、モスコー自動車工場に絨緞爆擊を加へるとゝもにモスコー、レニングラード中間のバールフ河に沿ふ赤軍自動車工場を爆擊、レニングラードに對する兵站線を攪亂するなど連日北中部戰線一帶にわたり猛烈なる空軍活動をつゞけてゐるが、これに對し赤軍側も空中による攻擊を企圖してゐる模樣でモスコー來電によれば赤軍爆擊機は三日夜五百廿機の大編隊をもつてモスコー、クールスク中間のドイツ軍主要陣地オリヨール市を空襲したといはれる

かゝる兩軍の空軍活動の激烈化は大規模な地上作戰展開の前哨戰ともいふべく南部戰線のみならず北中部戰線一帶にわたつて戰機がとみに動いて來たことが看取される

亞全土に戒嚴令
革命政府、布告を發す

【ブエノスアイレス五日同盟】ローソン、ラミレス兩將軍を首班とするアルゼンチンの革命政府は、四日夜全國に戒嚴令を宣布するとともに左の如き布告を發して、國民が秩序と平和とを維持するやう要望した

アルゼンチンの名譽と傳統に對する忠實な擁護者たる陸軍は全國民が侵害されたる諸權利の回復と眞の國家主權の維持のために服ひ、歷史と傳統の命ずる使命を忠實に遂行し、絕對的な米洲の結合と協力とを實現して、わが國に課せられた條約ならびに國際的義務を遵守せんことを希望する

【ブエノスアイレス特電四日發】四日アルゼンチン陸軍部のクーデターが行はれ前陸軍大臣ローソン將軍及び前陸相ラミレス將軍を主班とする臨時政府がブエノスアイレスに樹立され同夜全國に戒嚴令が布かれたが國內狀況は一般に平穩であり陸軍部革命の目的が奈邊にあるかは今の所明確にされてゐないが新政府は國家主義的な政策を有するものゝ如く四日夜の布告で左記の如く宣言してゐる

新政府は全國に瀰る道德の腐敗に應じて起つ有力政治家の陰謀下に國家財政を蝕み、經濟復興を阻害しつゝある金權資本主義者並に社會施設の缺如に乘じて國家の文化的秩序を攪亂せんとする共產主義を排擊する

大統領と陸軍の對立
革命の眞相

【ブエノスアイレス五日同盟】アルゼンチン革命の眞相に關し、革命軍部からの情報として傳へられるところによれば、その直接原因は上院議員コスタス博士の次期大統領立候補をめぐる軍部と大統領の正面衝突にあるとみられる

すなはちカステイーヨ大統領は來る九日の大統領選擧を控へてさき頃與黨たる國民民主黨候補としてコスタス博士を指名したが、同博士は右翼保守派の巨頭で、カステイーヨ博士と同樣嚴正中立論者として知られてゐた、これに對し陸軍は當初からコスタス博士の立候補に反對し、ラミレス陸相その他の軍首腦は再三大統領に對し抗議を申入れたが、カステイーヨ大統領は頑として聽かず、陸軍後任候補の指名が大統領の權限に屬することはアルゼンチン憲法の明記するところであるとして陸軍の容喙を峻拒、遂に大統領令をもつてラミレス陸相を解任せしめ後任陸相にマルケス將軍を任命した、こゝにおいて憤激した軍首腦は四日午前十時を期限とする最後通牒を發して大統領の辭職を迫りローソン將軍はラミレス陸相と呼應して逸早く革命軍を蜂起せしめるに至つたものである

伊、シ島に軍律施行

【ローマ五日同盟】シチリヤ島司令官は五日ムッソリーニ首相の命により同島の重要工業、鑛業ならびにその他の食料工業の全從業員に對し軍律を適用する旨發表した

癌の病に（告廣）
〃癌要方〃を
胃癌や食道癌、腸癌、乳癌、子宮癌、直腸癌、舌癌等を療能とする「癌要方」とゆふお藥が、柴山堂にありますから、同病の方は御試服をお勸め致します。詳しくは熊本市春竹町（一六六）柴山堂宛に、ハガキに「癌名」を附記してお出し下さい。詳細なる癌の症狀から養生法まで書いた「癌要方」の說明書を直に御贈呈申上げます。

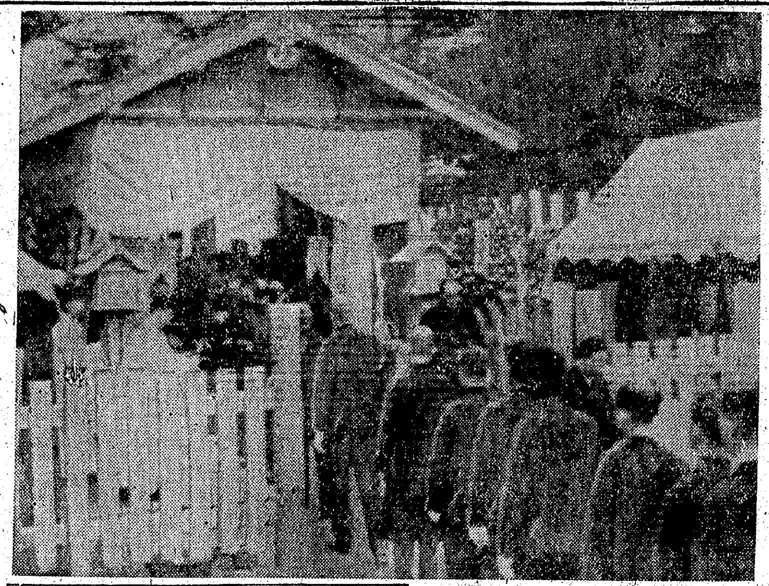

斂葬後一日墓所祭の儀
寫眞＝米内委員長以下參列諸員の拜禮（多摩墓地において）＝電送

斂葬後一日墓所祭
國葬儀、滯りなく終了

【東京電話】國を擧げての痛惜と哀悼に送られ、武藏野多摩墓地の一角、名譽靈域に聖將東鄕元帥と隣して永久の眠りについた山本五十六元帥の英靈は、夜を徹して奉仕する故元帥にゆかりの深い人々に護られ、しめやかな第一夜を明かしたが、六日朝七時五十分から芝水交社で斂葬後一日權舍祭の儀が行はれ、定刻米内葬儀委員長、國葬司祭長、喪主義正君、レイ未亡人以下親族が權舍に集合、葬儀後國葬司祭長の祭詞があり喪主以下親族の拜禮あつて八時卅五分權舍祭の儀を終つた、引つゞき參列者一同は多摩墓地に向ひ、午前九時卅分から元帥墓所において斂葬後一日墓所祭の儀を行ひ、こゝに山本元帥國葬の盛儀は滯りなく終つた

なほ去る五月廿三日南部に凱旋をなして以來五日夜はじめて青山南町の自邸に入つた元帥の英靈（分骨）を圍んで同夜は水入らずのお通夜が營まれたが、七日朝喪主義正君が捧持し澄子、正子、忠夫さんらの遺族、高橋喪務刀自らに護られ午後八時十五分上野驛發列車で一路なつかしの故鄕に向ふ

生産の增强に集中
本年度翼贊、翼壯運動の基調

【東京電話】大政翼贊會および翼贊壯年團ではこれが翼贊組織なる翼贊壯年團では過般來中央本部の陣容を整備し併せて地方幹部の刷新整備も追々進めて人的機構の强化をはかるとともに本年度實施運動の大綱を決定、去る一日から四日間にわたり翼贊會全國道府縣支部事務局長會議と道府縣翼壯團長會議においてこれを指示徹底、一路强力なる實踐に邁進することゝなつた、決戰下、國民實踐の最高の目標はいふまでもなく戰力增强の一點にあり政府の施策がこれに集中されることは勿論、國民運動もまたこれを機軸として展開さるべく四日間の事務局長會議および翼壯團長會議において指示された翼贊會ならびに翼壯運動の本年度における最大特長はこの基調が一貫してゐる點であつた、すなはち事務局長會議において指示せられた運動の大綱は國民鍊成に關するものとして

一、全國壯丁皆泳必成訓練
一、國民鍊成道場の運營
一、動員體制滅私先覺者國民鍊成

をあげ、組織關係として

一、部市區町村支部の强化
一、國民運動推進連絡協議會

その他に

一、宗教家、教育者の協力に關する件

をあげてゐるが、團隊の指示事項は生産關係四件、國民生活關係四件となり、しかもこれが協議の重點となつてゐる、翼壯團長會議の指示は翼壯が同志鬪員組織である組織關係の指示が比較的に多い感があるが、しかしこれとても翼壯といふ特殊性から翼贊會に比して食糧の生産をもつとも高率的たらしめようとするところに狙ひが置かれてゐるので總じて翼贊、翼壯運動の基調はあくまで生産增强において本年度の運動方針が從來に比して大きな轉換を示したものといふことが出來よう、翼贊會が示した生産增强運動は

一、勤勞動員體制確立のための勤勞報國隊の整備擴充運動
一、國勢調、企業整備に伴ふ國民勞働運動ならびに女子勞働運動
一、食糧增産のための國土非常開發ならびに草刈り大運動
一、貯蓄一億運動

に要約されるが、かゝる積極增産運動とも呼ばるべき面に即應する消極面として直ちに取りあぐべき部面が即ち國民生活運動である

一、戰爭生活實踐運動の徹底
一、常會の指導强化
一、二百七十億貯蓄運動
一、文化運動の刷新强化

を國民必須のものとしてあげてゐるのは如上の意味において生産運動の一面であることを銘記すべきであらう、翼壯の任務は翼贊運動を一般によつて振起昂揚せられた目標を翼壯自體の實踐力によつて現實に具體化することにある、すなはち食糧增産運動として

一、部落責任體制確立運動
一、農園國村建設協力
一、農業團體統合促進
一、供米運動の奮發推進

を擧げ、軍需增産運動として

一、工場、鑛山、事業場に對する職場外からの援護運動
一、商業運動との具體的連繫の確立促進
一、健保組合運營の指導
一、大都市における消費經濟部設置においても

をあげてゐるが、戰爭生活實踐運動と並んで國民生活面から具體的に取り上げ、併せて翼壯運動と翼贊運動（部落實施など）等の問題を附加することにより運動の大局性を忘れざるやう指示を行つた、以上が四日間の具體的協議であるが今回の翼壯團長會議において翼壯自體の運動展開上もつとも大きな成果と見るべき點は後藤團長によつて闡明せられた翼壯運動の根本精神であらう、すなはち從來翼壯運動展開にあたつて國民がもつとも疑惑を感じた點は翼壯の同志性の問題であるがこれに對して後藤團長は翼壯運動は皇國體の本義に立脚する革新運動であるが、それは分派的或は傾向的革新運動であつてはならぬ、翼壯の同志性は實踐鬪爭の同志性、皇國運營推進のための實踐、不退轉の同志性であることを强く强調し世上翼壯の同志性に對する疑念を一掃した、かくて翼贊會都市區町村支部に新設せられる事務局長を必ず翼壯本部長に非ざる都市區町村副團長または巳むを得ざる場合と雖も總務に兼ねしむる措置により兩者を組織的にも一體化し翼贊會事務局長と並んで翼壯本部長の事務機構下、迅速な敵國運動實踐を期したもので翼贊、翼壯運動の新發足體制は一億總進軍の要請に雄々しく應へることが期待される

米の炭坑爭議
賃銀交涉未解決

【リスボン五日同盟】ワシントン來電＝アメリカの炭礦罷業は組合側の復業承諾により事實上終了したが、未だ炭礦經營者ならびに坑夫代表者間に賃銀交涉が解決したわけではなく、このため七日坑夫復業と同時に交涉を開始し六月廿日までに協定の成立をはかることゝなつた

ボゴール州長官に
澤木元雄氏任命

【ジャカルタ五日同盟】前ボゴール州々長官玉手亮一氏の後任として今般陸軍司政長官澤木元雄氏が發令された

一　陸軍司政長官　澤木元雄
命ボゴール州長官

消息

◇弘中良一氏（弘中商工社長）六日〃あかつき〃で歸城
◇谷村熙氏（九州帝大教授）〃興亞〃で安東へ
◇内田太郎氏（北京大使館書記官）六日〃大陸〃で北行
◇足立利夫氏（朝鮮無水酒精社長）七日午後八時四十五分〃興亞〃で入城
◇田村浩氏（朝鮮商工會議所理事）七日朝〃ひかり〃で歸城

京日論壇
戰時下と『事理』の問題
齋藤清衛

余の半島生活は、約一ケ年餘に過ぎないのであるが、他から、半島文化の現狀について率直な感想を求められる時、理と事とに介在するある空白に思ひを致す。換言すれば、理的のものが、半島の原實（事）の上に浮びあがつた狀態に對する些かの危惧の念である。

もつとも、それは非常時の社會下にあつては半ば抑へがたい現實であるが、この空白を除去する方策は終始怠るべきではない。昨今の情勢に對し特に痛感するところあり、聊かながら半島社會にかける事の眞義を糾明して見よう。

◇

すべて社會の實質といふことは階級を異にし職業を別にする者が相互に理解しあふといふことを根據とする。上司と下役との關係も敬愛の感情を以て融和されたら兩者の生活にかける樣式の差別の如き敢て憂ふるに足らない。かの華かな平安時代公家文化の没落も、地方武人との理解を喪つたことが最大の原因であつた。德川幕府政治がその後半においてかく硬化したことも、武人と商人との生活理念の間隙に主因が認められる。歐米諸國の植民地の狀況は、また多くこれと同樣な樣を呈んでゐる。かれ等が、フイリツピンや南洋諸島やを生産物搾取の對象として事業上の功を奏したとしても、それを早速成功呼ばはりをするのはお目出度すぎる。見よ。原住民が今事變下において一たび米國やオランダやの桎梏を免れた時、いかなる反撥的の自覺と、過去に對する痛恨とを感じ出したことか。假令萬一、彼等が再び米國やオランダやの統治下に歸する未來があつたとせよ、戰前の社會狀態がそこに再現しようなどとは、はや夢想だもされないではないか。

かくて、彼等の植民地統治の跡を顧みると、それはやはり、東洋的の事を輕んじ、西洋的の理を重んじた方策であつた。生産力を重視する態度からのみいふと、なほ實行を揀擇する如くに見えるそれらも、利己的な搾取を全うしてゐるにすぎない。從つてキリスト教宣傳の如きも皮相には道義博愛心の如く宣せられてゐても、内實はただ母國文化の模型をわが周圍に造らうとしたのみで、白人種と黑色人種との大きい溝はその間に厳然として横たはつてゐる。そこから健康なる社會が生れようなどとは早や全く斷絕されぬことである。オランダ人が多く南洋ぼけとなつた如き嘲咄も、今は却つて皮肉とさへ感ぜられるではないか。すべて、事實を負ふ東洋的態度は決して合理主義そのものを排斥するのではない。事そのものの存在は、一見偶然性のものに見られるけれど絕對に存ずる意味においては、むしろ却て合理主義を擁立するものである。この意味で、今日の事態は理の支配下にある英米的唯物主義と日本的の事主文化とがその立場を闡明せんとする態度だと評して差支ないだらう。

◇

さて再び半島の現實に想ひを致すならば、戰時にかける諸般政策の類が、その形式や煩瑣な規定のため、内地にあつてもすでに多少の弊害を示してゐることは論證するまでもない。もとよりこれらには事態下、應急の措置として餘儀ないといふやうな點もある。しかも、社會組織のやゝ複雜なこの半島にかては、内地にかて見逃し得られてゐることが、大きく誇張し强化されて現れる類の氣味は無いであらうか。

◇

顧ふに、一千數百年前にかて聖德太子が社會道德の指針として『和』の意味を第一に高揚されたことは氏族問題の混亂した中にあつていかにも御卓見であつたと拜し奉るべきである。その和はまさに事行の實を代表する。主從親和の世界にあつては、臣下たるものその主の爲にはいかなる粗衣粗食に甘んずるだけでなくその生命を犧牲にしても更に悔いとしない。半島の態度もまさにこれに准ずべきであるが、こゝに無教育で生活程度の低い農民の大衆を考慮におかなければならぬこととなる。

◇

幸ひ、余は最近半島人が皇道主義に關して述べた論文數篇を讀む機會を得たものであるが彼等が無智なる半島民衆に正しい教養を與へて將來見劣りしない皇國民の列に加へんとする熱意に就て大きい感銘をうけた。いかにも教育普及の將來は、ある點までこの期待を滿たしてくれるであらう。しかも、余は、これにも有力な契機として、事に生きうる國民の力といふことを無視しがたいとするものである。東洋的の精神は、結局、モンスーン帶に融和し、萬物の生態に興味を持つ農民型となるものだと思ふ。半島農民の怠惰癖その他の性格の根據を農民そのものに置くのはあまりに早計であらう。もし、幾分でも半島人の天性の純眞さが歷史を通じ幾度の外敵によつて害はれたとを考へるなら現に半島に棲む內地人も、眞面目に自己を以て律し例へば自ら敦厚精神を承繼いでゐるか否かの如き點をも顧察すべきではあるまいか。モンスーン帶人の持つ特性の第一は感謝の態度だといつてよい。もしわれらに感謝の心なくして、半島を殘酷など呼ぶことはそのことすでに冒瀆に近くもとより大陸への憧憬などといふ譬喩も無意味のことである。まづ二千萬の農民がその素朴純樸さを以て戰時下の非常時企業にも進んで參ずるに及び、半島の特殊的立場は初めてこゝに解儀を許されることを信ずる。余は半島農民の奉行の意味を今少し重視したいと思ふ

（筆者は城大教授、文學）

こんな病氣の方へ
▲手足不自由で歩行困難に惱む人
▲手足シビレ節々がハレ痛む人
▲脊骨突出し骨が曲り化膿する人
主治効能　骨膜炎　セキズイカリエス　關節炎
右之通りの症狀にて色々と永い年月惱んで困られる方に排膿作用に依り治療する天豹藥の說明書を呈送致しますから今スグ申越下さい
明石市相生町元郵便局前
長壽園本邸
振替大阪四〇六〇〇番　電話明石四六〇番
代理店　小林・丹平・高島
天豹藥

我等は皇軍
祝徵兵令施行

內鮮人職員募集
一、月收三百圓以上
一、年齡二十三歲以上
一、履歷書寫眞添送レ
保險報國四十五年
第一徵兵
京城支店　京城府永樂町二丁目
釜山支店　釜山市大倉町通殖銀ビル

相撲と野球　六月號　發賣
定價九十錢　送料二錢
日本野球　半額券　二枚付
卷頭言　聖戰と相撲
特輯　大戰への相撲道
1★落下傘部隊と相撲　海軍落下傘部隊〇〇部隊長
2★轉換期の相撲道　杉五郎
3★相撲への情熱　笠置山勝一
4★土俵に鍛へた闘志　大邱山高胖
5★海軍魂・相撲魂　花坂吉兵衞
〃相撲をめぐつて〃對談　豐島雅男　增位山大四郎
◎阿波相撲の記　橋本貞雄
◎不知火光右衞門傳　增島信吉
◎熱闘の跡を偲ぶ
◎中村部屋に育つ
★一高時代の野球　齋藤三郎
★精神野球の强化　早大　篠原謙吉
戰時野球選手の手記
再び投手板に立つて　巨人軍　澤村榮治
★日本野球戰評論　鈴木惣太郎
★後樂園襍記　悠々亭
博文館

註解　萬葉集　全
高知高等學校長　佐野保太郎著
A五判上製　八百八十頁　價五・五〇　〒・四五
萬葉集二十卷、全歌を本文古訓の附方によつて全部假名交りに書き、更に參考として新舊諸訓の中、特殊あるものを掲げ、特殊なるものには原文をも添へて原典の面影を留めんとした註解書の決定版として推す。
佐野保太郎著　徒然草新講　全
文學博士　清原貞雄著　國史と日本精神の顯現
早大教授　出石誠彦著　支那上代思想史研究
國民精神文化研究所　五十嵐祐宏著　憲法十七條序說
文學博士　久保良英著　兒童心理學
文學博士　福島政雄著　日本教育原論
藤井書店刊
東京市本鄕區森川町一　振替東京七八三二六番

巖松堂書店刊行
橫濱專門教授　久武雅夫　東京商大助教授　山田勇　著
企業計算の理論及方法　價二・九〇　〒二〇
企業の本質の考察より出發して、企業活動の機能的分化に從ひ、之に必要なる計算の數値を統一的に且體系的に解說し、特に及會計の方面に闡く說述せり。
神戸商業大學助教授　宮下忠雄著
支那銀行制度論　A5判布裝五一〇頁　價五・一四　〒二〇
支那銀行制度の諸問題を研究し、法的制度の依つて立つ客觀的基礎條件を探り、金融機構の側面より解明せられたものである。圖表・統計表・件名人名索引を附す
東京商大教授　經濟學博士　井藤半彌著
增補　戰時財政講話　B6判布裝二三〇頁　價一・六五　〒二〇
文部省推薦　戰時下の我國財政を中心となし、日露日清戰役、歐洲大戰の我國及歐洲諸國の財政事情を參照しつゝ、幾多の問題諸政策を徹底的に解說し盡す。
東京商大教授　經濟學博士　井藤半彌著
財政學原理　A5判布裝三八六頁　價三・一〇　〒二〇
—財政政策總論—　經濟が强制獲得經濟概念のもとに、從來の諸學說を整理せられた點は、其の方法論と共に本書を特色付けるものである。
東京神田神保町　振替東京六五五六　新京東一條通一六

社説 『山本精神』を體現せよ

一

國民は老若男女ひとしく深き哀悼のなかに、元帥山本元帥の忠靈を葬送したのである。日本の津々浦々が、かくも痛切なる悲愁に蔽はれたことは、近時に於いて初めてであらう。思へば山本元帥こそ、三尺の童子も『大東亞戰爭』の象徴として『元帥の名』を誇らかに呼唱し、限りなき景仰の念を元帥に馳せて來つたのである。然るに、その元帥は南溟の空の最前線に於いて、飛行機上壯烈な戰死を遂げられたのである。國民は元帥に對し、元帥こそ『戰ふ元帥』として匹敵深く、その尊き忠靈を送つたのであるが、元帥國葬の悲愁、それは只管なる葬送の悲愁ではなかつた。國民はその悲愁を決して『敵よ、今に見ろ、擊滅せずんばやまじ』の血涙を烈火と燃やし〃元帥、あなたに續きます〃と誓ふ奮起の悲壯なので、ある。元帥國葬の日こそ『山本精神』が實に國民の一人一人の胸底深く、烈々の焔を上げた國民史の日である。

二

俊脚畔、モンペといふ姿に、血涙の誓詞をつけて固く誓つた一億國民は、我等斷じて職域に戰ふと、直ちに夫々の持場に勤勞の進擊をとつたのであるが、職を上ぐれば、事態はいよく本格的決戰段階に入つてゐる。日本は實に皇國の興廢をかけて、苛烈なる激鬪を日毎續けてゐる。その血河死鬪の第一線に、我らは物を、兵器を、彈丸をどんく送らねばならない。それらを送る船を造らねばならない。銃後の職域の一擧手一投足が北はアリユウシャンから南は太平洋、印度洋に亘る廣大なる職域の第一線に通じてゐるを知らなくてはならない。『常在戰場』とは、その第一線と銃後との一體的生命性を内在する謂である。勤勞總動員體制の強化は國民勤勞報國隊に於ても年齢制限の四十歳を五十歳に、勤勞日數も一年卅日から六十日に延長し、さらに男子從業職域に女子充用を以てなすなど、國民勤勞に關して飛躍的動員を行ふに至つたがこれらは一つに戰力の增強を目指すところの宿敵擊滅の總進軍を意味するものである。

三

顧つて顧るに、我が半島に於いては未だ若き有爲の徒を徒見し、また四十歳にして隱居然と安居する陋習の殘存を見るのである。惟ふに大東亞戰の如何に亞細亞の亞細亞が建設せらるか地上から消殺せらるかの、全く亞細亞生死の關頭なのである。Z旗は亞細亞人類の一人々々の生命の中に翻つてゐるのだ。この日この秋この戰ひに完勝なくして亞細亞はないのであるのだ。嘗て敗戰したカルタゴはその國民の全部が鏖殺されてゐるではないか。この決戰に敗れても自分だけは見逃して貰へる分があるなどと思ふが如き安易が如何なる禍殃をその背筋に孕まされる結果となるかは、世界の歴史が明かに敎へてゐる處である。こゝに於いて、山本元帥の忠靈に誓つた血涙を忘れず、石に齧りついても一路完勝へ粉骨碎身努進を續けなくてはならぬ。國民總力聯盟は、山本元帥の英靈に應へて、全勤勞者よ總蹶起せよと促してゐるが、全勤勞者とは唯勤務者のみを言つてゐるのではない。全鮮二千五百萬愛國班員の總立ちを希求してゐるのである。〃定刻三十分前に出勤せよ〃とは、愛國班員の悉くがその勤勞時間を三十分延長すべきを意味し、能率を阻害する諸原因については、これが打破に爲し、〃能時賃施せよ〃とは、拱手傍觀の徒輩を一掃すべきを指示するものであり以て最高度に決戰體制の確立と決戰總力の發揮を、切望してやまない處のものである。今ぞ半島愛國班員擧つて『山本精神』を繼承して、上御一人に歸一し奉り、悉々その愛業の言步に、醜敵の職を效すべき秋である。

米軍の陣營を震撼
空襲下毅然たる皇軍
アッツ島の血戰

【〇〇基地電話】悠久の大義に生きる法悦境に微笑み、從容として玉碎したアッツ島守備隊山崎保代大佐以下二千數百將兵の死鬪十八晝夜は正に米軍陣營を震撼させた十八晝夜であつた、皇軍の精華は荒寥たる北海第一線の島に萬朶の華と咲いて散つた、物量戰力のみに頼る敵陣營は人間力を超越せる皇軍の戰鬪力に驚愕その頂點に達し、最後の勝利への自信に破ぶべからざる動搖を生じた、日本國民は北海からの悲報による痛憤慟哭のなかから日本人の血の永遠なる高さ、美しさ、强さ、清らかさを確信し、感謝し、心身一切の力を盡し決定的勝利へと起ち上つたのである——實に二千數百のアッツ島の皇軍の勇戰こそ決戰の年なかばにして發生した最も意義深き一戰鬪であつた、今屢次に亘るわが大本營發表および各種陸軍報道部長談を中心としてアッツ島の激鬪十八晝夜の經過を辿り二千數百の英靈に讃んで合掌しよう

北辺の海は午前三時となれば、もう夜が明けかゝる、その直前の朧闇の濃霧を衝いて突如砲聲がアッツ島の丘から丘へと谺した、五月十二日の未明である、昨年六月上陸以來、秋を送り冬を越して一年間『ルーズベルトの定期便』と呼ばれた絶え間なく熾烈な敵の

空襲下に毅然 として、士氣いよく鍛へに鍛へたわが守備隊の勇士は粉碎とばかり要所々々の配備に就いた、このことありとひそかに期してゐたアメリカ軍大部隊の來襲だ、濃霧を截つて飛來炸裂する砲彈、小癪なる敵艦からの艦砲射擊だ、同時に耳朧れた敵機の爆音とともに雨と降りくる爆彈、アッツ島の靜寂は忽ち破られた、濃霧に乘じて敵は上陸を企圖、まづ艦砲射擊と爆擊の掩護が開始されたのだ『好機御參んなれ敵の一兵も剩さず殲滅せん』とわが守備隊は勇躍した、撤退射擊と爆擊は刻々と熾烈の度を增し遂に敵の上陸が迫つた、島の東、南、北の三方から海岸目指して突進し來る夥しい敵舟艇の數——わが守備隊の銃砲火は猛然火を吐いて反擊した、しかし敵兵力は後から後から增加する一方だ、遂に〇時ごろ北岸に迫つた敵は上陸を始めた、ついで南岸に迫つた敵も砲擊の掩護下に上陸を開始、さらに東岸にも上陸せんとし來つた

わが守備隊は 三方面から上陸して來る敵に對し寡兵克く痛烈なる反擊を加へ、東岸に上陸せんとした部隊は忽ち水際において擊滅、南岸に上陸してわが陣地前に進出して來た敵主力部隊に對しては夜襲を敢行、水際近くまで壓迫した、また北岸に上陸した優勢なる部隊に對しては一歩も譲らず頑强なる反擊を加へ、かくて十二日は彼我激戰の裡に夜が更けていつた

明くれば十三日、南岸の敵は逐次兵力を增加、猛攻を開始して來た、この時である、山崎部隊長の命を受けた一隊はこの優勢な敵に對し寡兵をもつて決死の反擊を敢行、岩山を踏み碎いて肉彈突擊をもつて迫り、敵の三個中隊を全殲せしめた、これに驚き、形勢非なりと見た敵は今度は北岸上陸部隊の兵力を增加、次第に西方高地に進出、戰車まで陸揚げして猛攻を加へ來つた、しかもその都度わが部隊の强烈な攻擊に遭ひ、敵の死傷は數を增すばかりであつた

守備隊本部に あつて從容として指揮に任じてゐた山崎部隊長は、壓迫に壓迫を重ねながらも增加して來る敵の情況にかんがみ、外側陣地帶に據る防戰を不利と見て本部を〇〇陣口に移動し、その外周山に據つて最後の一兵までアッツ島の守備を全うせんことを決意した

しかも上司に對しては『敵は逐次兵力を增强せしめつゝあるも當部隊の增援補給に際しては御配慮を要せず』旨の報告を行ひ二千數百の部下將兵また士氣いよく昂まりアッツ島を死守せんことを決意、押寄せ來る敵米軍の大部隊を睨んだ、その後敵の攻擊は猛烈になる一方であつた、敵の艦砲射擊および揚陸した重砲など各種火砲の火力も日毎に勢ひを增した、裝備の優勢を恃む敵は執拗に攻擊し來りわが守備隊はこれに對し猛烈な反擊を加へ、あるひは果敢に出擊した、だがこの間〇〇隊は最後の一兵まで戰つて遂に全滅し、〇〇隊またその大半を失ふに至つた、激戰は晝夜を分たず二十四時間、否一分一秒も休みなく續いた、砲彈は山容を革へ

血潮は岩山を 洗ひ、泥まみれの雪を染め、アッツ島は修羅場と化した、而もわが守備隊將兵の意氣は將に天を衝く概があり、寡きを以てよく二萬の敵米軍を呑んでかゝつてゐた

五月二十日守備隊の死傷は五百名に達した、すでに部隊の半ばを失ふ、こゝに至るや山崎部隊長はひそかに最後の重大なる決意をなした、重要書類を燒却し、また後に續くもののため十字砲火の裡に悠々敵の裝備、戰法を詳細に報告した、そして廿四日には『われくはこの地で玉碎する、われくのことは心配なし、安心してくれ』との電文に最後の決意を簡潔にかつ力强く表明した、アッツ島將兵の壯烈なる奮戰の狀況は畏くも上聞に達した、これに對し長い極みながら優渥なる御言葉は直ちに北海の激戰場にある山崎部隊長の許に傳達された、敵の重圍の中にあつてこの畏き大御心を拜し奉つた山崎部隊長以下全將兵は恐懼感激硝煙にまみれた頰を涙が洗ふやうに流れ敵彈下我れを忘れて號泣した

二十六日山崎部隊長は『敵に對し最後の鐵槌を下さんとす、その狀況は飛行機の偵察により照覽あれ』と全軍の決意を打電した、狀況の推移を達觀

最後の悲壯な る決心をしたのだ、優勢を恃む敵はさらに續々と兵力を增加しつゝ執拗な攻擊を繰返して來る、かくて廿八日朝山崎部隊長は戰ひ殘つた百數十名の將兵を集めて訣別の訓辭を與へた、勇士の瞳はあらゆるものを超越し切つた崇高な光りに輝いてゐた、それは悲壯な狀況ではなく、なにか當り前の仕事を進めるやうに落着いた自然な情景であつた、傷つける者、病める者は悉く枕を並べて自決し魂魄となつて最後の突擊を待つた、百數十名の勇士たちは遙かに大君の在はす皇居を伏し拜んだ、非戰鬪員たる軍屬にも銃器が渡された、山崎大佐は總攻擊完了を細かに報告するとともに

『他に策なきに非ざるも徒に武人の名を汚すべきに非ずと覺悟し部下一同も莞爾として死に赴く、同厚情を感謝し將來の御健闘を祈る、無線機もこれを最後として破壞する』

との訣別の無電を上司に打つた、かくて昭和十八年五月二十九日夜アッツ島守備部隊はマサツカル嶺の敵主力集團に向つて大和魂の火の玉となつて突擊全軍玉碎し去つたのである

獨軍需生產旺盛
製造勞働者を表彰

【ベルリン五日同盟】ドイツ政府は五日午後ベルリンのスポルトパラストにおけるナチス黨大會においてドイツ武器製造勞働者の顯功表彰式を擧行、勞働者ならびにドイツ武器製造工業界の巨頭九名に對し尖光騎士十字章を授與したが席上軍需相シユペーア氏ならびに宣傳相ゲッベルス博士は交々たつてドイツ軍需工業の偉大なる發展とそれに伴ふ勝利の確保につき一大獅子吼を試みた、兩相の演說要旨は次の通り

▲シユペーア軍需相 一、年々增加の一途を辿りつゝあるドイツの兵器生產高は一九四三年五月に至りそのあらゆる分野において記錄的數字を出すに至つた

一、一九四一年五月以來機關車の月平均生產高は三百パーセント方上昇した、一方軍需工業關係の勞働者數は過去一年以內に二十三パーセント增加した

一、各種口徑の火砲月平均生產高は現在一九四一年五月の四倍以上に上り戰車生產高は激增した

一、飛行機生產高も一九四一年以來數倍となつてゐる

一、ドイツはさらに一九四三年中に兵器生產高を增加せしめるやう固く決意してゐる

▲ゲッベルス宣傳相 一、過去五ケ月間に三百五十萬の勞働者が新しく生產に從事したが、うち二百五十萬は特殊任務に向けられてゐる

一、多柔の危機はすでに終つた

一、われくドイツ人はわれくに課せられた困難な戰時義務、すなはち戰鬪しかつ來るべき勝利に對する前提條件を作るため熱狂的に働かなければならない

一、われくは敵が屈伏するまで如何なる情勢のもとに於てもこの戰爭を戰ひ拔き得るやうあらゆるものを組織しなければならない、これこそわれくの確固たる決意であり、又戰爭遂行努力の目標である、われくの食糧政策は長期戰のために行はれ貯藏食糧は經濟的に操作されねばならぬ

米穀の增產確保
〃適期〃植附の必行へ

食糧は戰力の源泉である、決戰に次ぐ決戰の激しい戰局の現段階を前にし本年ほど食糧增產が切實に國民の一人々々に滲透してゐる秋はない、その主軸米穀生產はこれから倍度一切を決定する田植期である〃適期植附〃こそ稻作の第一歩米穀增產の絕對條件である、增產の道、適期植附は是非とも必行せねばならないがこの點に關し農林局相川技師は田植期を前にし農民に對し痒いところに手が屆くやうな色々の注意を左の如く示した

その原因として色々擧げられるが朝鮮に於て米が豐作であつた年はその內でも適期の植附が出來たといふ共通の點を見出す、增米完遂上適期移植は最重要な問題であるから本年は萬難を排して適期植附の斷行を期せねばならぬ、然し乍ら勞力、用水、その他の關係で適期から遲れるのが普通であるから本年は移植に適した苗が出來たならば移植適期迄には必ず完了するやう左の諸點に注意して努力せねばならぬ

一、麥の適期刈取り

麥の適期刈取りは後作の水稻植附を早くし米の增收を圖る上に特に重要な事項であるにも拘らず麥の適期刈取りは兎角遲延し勝ちであるから本年は共同作業の徹底と學生、生徒の動員援助に依り官公署の統制ある指導の下に豫期の成績擧揚に努むべきである

二、勞力の一齊動員

農村で勞力を最も必要とする時期は何といつても麥の刈取りと田植時期である、これの短期間における適期作業の必行が米麥の增收に極めて大切であるが勞力は限られてゐるのであるから所在勞力の一齊動員を行ひ、兎にも角にもこの繁期を切り拔けねばならぬ、これが爲には

1、統制ある共同作業班及び移動勞力の活動を圖ること

2、國家以外の勤勞報國隊の積極的援助を求むること勿論であるが本年から特に各種學校に於ては學生生徒をして食糧增產に積極的に參加せしむることゝなつたから協力これが應援を求むること

3、共同作業班や勤勞報國隊の仕事は動ともすれば作業を急ぐ爲め作業が粗雜に流れ勝ちであるから充分注意をなし又作業着手前に事前の訓練を行ふこと

4、畜牛も必ず共同作業班に織込み計畫的に使用すること等が必要であると思ふ

三、天水沓の對策

朝鮮の稻作にとつての特殊條件は天水沓の存在である、これの天水沓にまで植附が順調に出來た年は先づ平年作は確實であるから本年は是非とも左記により早期植附の必行を期したい

1、二毛作沓では麥の刈取りと同時に耕起整地を行ひ置き降雨のあつた場合は何時でも貯水し直ちに移植を行ひ得るやう準備して置くこと

2、畦畔塗は充分叮嚀に行ふこと

3、少々用水不足の場合でも移植後降雨の見込ある場合は極力移植に努むること

4、洑流水、循江、井戸を積極的に利用し植附に努むること

5、六月二十日頃迄移植不能の場合は代用作物を播種し置きその後適雨あれば直ちに勤起し水稻を移植すること

四、肥料の合理的施用

限られたる金肥を以て米の增產を圖るにはどうしても自給肥料の增施と無駄のない肥料の施ひ方をする以外に方法はない、次の施用上留意すべき點を述べて見たい

1、堆肥の撒出は極力耕起前に行ひ畓面均一に施用すること

2、山野草は切斷して代掻前施用し土壤中に充分鋤込み腐出させること

3、金肥の肥効を增大させる爲め數回に分施することが必要であるがこの場合の基肥と追肥の割合は道郡等で指示する方法によること

4、金肥は灌水前に施用し土壤に充分混和すると、又灌水後の施用は水を少くして土壤に吸收させるやう努むること

5、施肥後は肥料分が吸收される迄數日の間は灌水を行はぬこと

五、手畦の作成

朝鮮では田越灌水又は『掛流し』の慣習が多い、その爲灌漑水、肥料の流失は勿論本畓用水の水溫は上昇せず稻の生育も不良となるので是非とも小溝灌漑の設置が是非とも必要である

1、手畦の必要な地帶では徹々に設置せず一畦し溝灌漑系統により効果の擧揚に努むること

2、田植前に必ず設置すること

3、手畦作成に依て水稻株數が減少せぬやう努むること

六、植附の注意すべき點

1、苗取を叮嚀にすること（イ）苗取は努めて植附直前に行ひ二日以上の取置苗を生ぜざるやう計畫的に行ふと共に苗取後の苗の根部を日光に晒さないこと（ロ）腐折苗を生じないやう特に叮嚀に行ひ病害蟲の苗や雜草稗等を除去し植附作業を便ならしむるため苗束の根部を揃へ置くこと

2、淺植を必行すること（イ）前植をしたり腐折苗が出來たりすると活着が遲れて分蘖が減少すれば苗の活着に直接の惡影響を來し折角の早期移植の効果が減殺せられるので本年は特に淺植に努むること

（ロ）整地粗雜のため又は足跡その他の凹に移植して浮苗を生ずる事例が多いが植附に際しては良く地均しを行ひ浮苗の生じないやう注意すること

3、密植を勵行すること 近年のやうに肥料が一般に少い場合にこれに對應して增收を期する爲め是非共坪當りの株數を增加せねばならぬ、處が昨年の實績では規程の寸法の田植綱を使ひながら一般に一二割位の株數減を生じてゐるから斯ることのなきやう留意して戴きたい

（イ）植綱の移動をなすものは必ず規定の寸法の處に植綱を置くこと

（ロ）植手は必ず田植綱の印の處に確實に植えること

（ハ）移植後缺株の生じたる場合は必ず補植すること

南方の工業整備
內藤、天日兩氏語る

【福岡電話】昭南軍政監部產業部長內藤寬一、ジャワ方面軍軍政監部長官天日光一兩氏は要務打合せのため五日後一時昭南より空路雁の巢經由東京へ向つたが交々語る

南方においては戰力增强のため凡ゆる重要工業がすでに各工場の施設整備を終へ、一齊に操業を開始する段階にあるが、南方物資の內地向け輸送についてはすでに現地で建造された〇〇トンの木造船が港にところ狹しとばかりにその勇姿を浮べ母國への處女航海の日を一日も早からんと待機してゐる

開拓事業を促進
青年の結核對策成る

【東京電話】大東亞戰下滿洲開拓事業はいよく その重要性を高めてゐるが、その中核たる滿洲開拓青年義勇隊の結核對策は、現下喫緊の要務とされるので、財團法人結核豫防協會では直接結核豫防の徹底を調査し、併せて義勇隊生活の科學化を實踐すべく同會結核豫防對策調査會を中心に『拓殖青少年の結核豫防對策』につき愼重に研究をつゞけた結果、成案を得たので大東亞省はじめ關係各官廳、團體、滿洲當局などに上申したこれは指導者層をも含め青年義勇隊の人選、內地訓練、現地訓練について結核豫防を主眼とする高度の科學性を實施せんとするもので、義勇隊の結核撲滅、ひいてはわが國開拓事業の一段の促進が期待されてゐるが、先づ隊員の人選に關しては國民體力法にもとづく體力檢査の活用を徹底させるほか次の如き點が擧げられてゐる

▲內地訓練に關する事項 現地に適應した生活訓練ならびに結核豫防の見地から訓練期間を六ケ月以上に延長し、その間に定期健康診斷を少くとも二回は行ひそれぐ體力に適した訓練をなし、科學的健康管理の徹底を期するが、このため訓練生に對しては健康手帖を交付し修了時から赴滿後に至るまでの健康診斷の所見、健康狀態、指導事項を記載し、健康に關する認識も昂め、また訓練の中に特に保健教育を織込み、科學的生活樣式の滲透をはかる

▲現地訓練に關する事項 現地の結核豫防に關する機構の擴充整備をはかり內地機關との連絡を强化するが特に中央醫療施設のほかに巡回指導班を設けまた各訓練所に保健婦を配置し得るやう現地及び內地に保健婦養成機關を設置する、また現地訓練生に對しても年二回以上定期健康診斷を實施し健康管理の徹底をはかるが、開拓民の配偶者たる女性に對しても結核豫防上衞生も嚴重になし、渡滿に先立つて一定の訓練を施すことが必要である

週間世界の動き
戰後食糧會議失敗
反樞軸國の裏面暴露

戰前には世界一の石油產出を誇つてゐた米國が最近は深刻な石油不足に惱んでゐる、最近のブエノス電によると『何等かの措置を講じない限り太平洋の米國艦艇及び商船隊に對する燃料補給は重大困難に逢着するものと見られる』とのことで、この不足の深刻さも推して知るべしである、これについて最近米國內を視察して廻つたトルコの某新聞記者の次のやうな面白い土產話がある

米國はゴムとガソリンが取分け缺乏して大困りだつた、政府は日本軍にその產地を占領されたゴムを儉約しようとしてガソリンを制限してゐる、又反對にガソリンを節約しようとしてタイヤを制限してゐる、そのため足は自動車と決めこんだアメリカ國民の大困難は豫想以上のものがある、ニユーヨーク近郊のある勤人が自動車で行けば會社まで廿分しかかゝらなかつたのに今ではどうかと言ふと停車場まで步いて滿員の汽車に割り込みニユーヨークに來ると、それからバスか電車に乘つて漸く會社に着く、これで三時間以上かゝると言つた譯だから

都心に家を借 りるものが殖えて郊外の家はガラ空になつてゐる、自動車の制限と兵員輸送の輻輳のために汽車が物凄く混雜してをり豫約しない限り寢臺にはありつけぬ、列車食堂は滿員だ、西部と南部では時間通りに汽車は出ないといつた有樣である、なほそれについて米國の床屋が話した面白い話がある、アメリカの床屋も亦世界のそれと同じく客と話すと好きである、親方は私の顏をあたりながら內輪話を聞かせた、彼は元カリホルニヤにゐたがガソリン制限令が出る前にフロリダに旅を掘るた『現在息子は出征してゐます』と彼は言ふ『女房はカリホルニヤにゐる譯です』『でなぜ女房のところへ行かないのか』と訊くと『そこまで行くガソリンをくれないんです、だから私はどうしたつてフロリダにゐなくてはなりませんや』『だつて汽車があるぢやないか』と反問すると答へが振つてゐる『一體政府は汽車賃をくれますかね』アメリカの汽車賃は他の外國よりは高くはないのだから、この床屋の話振りでは自動車旅行は殆ど只みたいといふことになる、戰前アメリカではガソリンが馬鹿安かつたし、

數百弗出して 中古の自動車でも買へば汽車とは比較にならぬ程安い費用でアメリカ國中を乘り廻したものである、現在のアメリカの交通難は彼等國民に取つて將に驚天動地といつてよからう、以上は中立國新聞記者の掛引のない經驗談であると記憶に入れる必要があらう、米國が鳴物入りで宣傳に努めてゐた『戰後食糧會議』が見事に失敗してしまつた、この會議は戰後の食糧問題について今の中から國際的に話つて置くことを表看板にして五月十八日からアメリカのバージニヤ州のホットスプリングスで開催された、參加國はソ聯、英國、支那、中南米諸國等を交へて總計四十五ケ國と宣傳されてゐるが、その中には有名無實の亡命國政府や事實上米英の隸屬下にある諸小國が大部分を占めてゐることはいふまでもない

しかしながら米國は四十五ケ國といふ厖大なる數字を盛んに振り廻し、ソ聯が初めてこの種の國際會議に出席することも宣傳材料に使つて

恰も反樞軸國 の大同團結がこれによつて成立するかの如き印象を與へると努めたのであつた、會議は約二週間續いた、ところが面白いのは會議前にはこの會議のことを大々的に宣傳して置きながらいざ開催になると米國政府は頗る嚴重に報道を制限し記者團は警察官をもつて十重二十重に取り圍まれて了つた、宣傳の自由を尊重する米國が何故さういふ物々しい言論抑壓をやつたかといふと他でもない、大宣傳はしてみたものゝ會議成功の見込みがない證據では異論續出して若し報道の自由を許せば反樞軸諸國の結束どころか却てその支離滅裂ぶりを曝け出す虞があつたからである、僅かに漏れ傳はつた新聞報道によると集まるかな議場は全くの大混亂だつたらしい、會議の議題については米國は專らそれを戰後の食糧生產面に分配に限定してゐたにも拘らず、ソ聯は勝頭から『戰後問題などを今から議論するは愚の骨頂だ、それよりは現實的な問題を問題として對ソ食糧補給の增加を要望する』と主張し英國は『同じ戰後といつても米國の主張するやうな恒久などよりは戰爭直後に來るべき食糧問題の緩和策遂行策を議ずべきだ』と前大戰の苦い經驗を顧みながら主張した

目下食糧問題 で騷動が續發してゐるイラン、イラクの兩國は『即時食糧を送れ』と叫び、また開戰以來莫大なるコーヒーの買手を失つたブラジルは『コーヒーの處分問題』ばかり持ち出して各國を閉口させたといふ事に失敗して反樞軸各國の對立を深刻化する結果に終つたのである、もとく米國の狙ひは自國の最近の食糧難を打開するために農民達にいはゆる好餌を與へんとするにあつた、即ち米國農民は前大戰後の過剩生產恐慌の苦い經驗にこりて容易に政府の增產獎勵に乘つて來ない、そこでこれをなんとか動かすためには戰後の保證を與へてやらなければならぬ、增大した農產物のための國際市場を保證してやらねばならぬ、反樞軸各國代表を一堂に集めて米國に好都合な戰後の農產物販市場調整案を押しつけこれを好餌に米國の農民を增產にかりたてよう——これが米國の眞意なのであつた、ところが各國もさるもので米國案に屈伏するどころか反對にそれぐ自國に好都合な問題ばかりを持ち出して譲らなかつたわけである、これでは米國政府が議場を密閉して取材したのも道理であらう、いづれにしても反樞軸諸國の『國際會議』とか『戰後案』とかいふものの正體は例の『戰後通貨會議』も同樣の結果に陷る運びないことは今から斷言して差支へなさそうだ

隨想錄

芝居道ではイキといふことを何より大切にする。舞臺で役者のイキが合はねば、てんで芝居にならないからだ▲イキは呼吸であると共に、意氣だとも解釋していゝと思ふ。この呼吸を合はせ、意氣を一つにするとは、芝居道でなくても必要なものである▲こゝで一つ實話を紹介するが、さる社長が、仕事の現場へ獵銃を携へて出かけた。すると、其處の主任は社長に一切の報告をし、仕事の實際を見て貰ふと、社長の獵銃を無斷借用して、鳥うちに行つてしまつた▲夕方になつて歸つて、何をいふかと思ふと〃社長が顏を見せたから、社員は張切つて仕事をしてゐる。このやうに安心なことはないから、無駄彈をうんとぶつ放して來たよ〃と▲その主任は、終日すつかり仕事のことを忘れ、鳥などは狙はずと、うちまくつて來たのだ。平素怠けてゐて、社長の居るときにだけ働いて見せる連中とは、心構へがちがつてゐる▲そのとき、社長は、折角の樂しみを奪はれて、彈丸のなくなつた獵銃だけ擔いで歸つたが〃いい獲物があつたよ〃と心から喜んでゐたといふ▲やがて、一つの仕事を預つてゐたその主任は、社の全體の責任を負ふやうになり、更に現在では重役に進んでゐるが、これは社長と使用人のイキがぴたりとあつた實例である▲社長の肚が呑込めてゐたから、獵銃を無斷借用して飛び出せたのであるし、社員の平素を知つてゐたから社長は彼を愈々信用もし、登用も出來たのだ▲敵して米英を擊滅し、大東亞の新秩序を建設すべき任務を負ふわれら一億は、全體がこのイキに學び、搖ぎなき地盤を持つべきであ。

決意新たに！
國策へ順應
投資の再檢
大原證券
京城府明治町二丁目

洗顔 スリナ クリーム
鏡よ、お肌よ、美しく
入浴洗顔にお化粧下に

積極的强壯劑
ビクラ
フタバ
全身に潑剌たる活力を與へる
疲勞、無氣力、虛弱者の 結核、榮養不良 等
病後、痔衰症
二五〇瓦（二・五〇）
一八〇錠（三・〇〇）
株式會社 林源十郞商店

歯疾の防衛に
ゼオラ
藥用歯磨
齒牙疾患による咀嚼力の減退は榮養不良を誘起し、徐々に體力は低下いたします。懼るべき、齒槽膿漏、ムシ齒はゼオラの科學的三大特性で防ぎ活潑な咀嚼力を創つて長期戰を戰ひ拔きませう！
科學的三大特性
・吸着作用—口中の發酵滓又は細菌を吸着除去する
・磨擦作用—齒石を崩壊除去し口中を完全に清掃する
・收斂作用—齒グキを强化し咀嚼力を旺盛ならしめる
發賣・廿八錢
東京 ミツワ石鹼本舖藥品部

各種ホルモンが互ニ效果ヲ增强スル
ホルシトン
數種ホルモンガ互ニ相乘的ニ效果ヲ協力增强シ適確ナ男性ホルモン效果ヲ現ス
減弱セル男性諸機能ノ賦活增强
衰退
二〇錠 五〇錠 一〇〇錠
塩野義商店
大阪・東京・京城

家庭溫泉藥
ミロラクヂン
沃度含有
一浴爽快
神經痛 ロイマチス 婦人病 冷え症 胃腸病 皮膚病 痔疾
價 七十錢 一圓五十錢 二圓五十錢
益大堂製藥所

慢性の胃腸がメキく丈夫に！
食慾も進みグンく肥り大好評
使用は簡單！女も子供も老人も
●…私は胃腸が弱く極度に衰弱して居りました。『自力健康器』は私の樣な弱い者にはどうかと思ひましたが、使用して居る中にダンく良い方に向ひましたのでズッと使用致しました。お蔭で只今では人一倍丈夫な身體になり、元氣で働いて居ります。（熊本縣、西岡泉氏より）▲寫眞は西岡泉氏

因に本器は全國の藥店で發賣中です（定價十二圓）▼ニセ物あり注意
八ケ國專賣特許

登記公告

[illegible]

沸る赤心海鷲へ 今ぞ羽搏く報國號

京城運動場で晴の献納機、兵器命名式

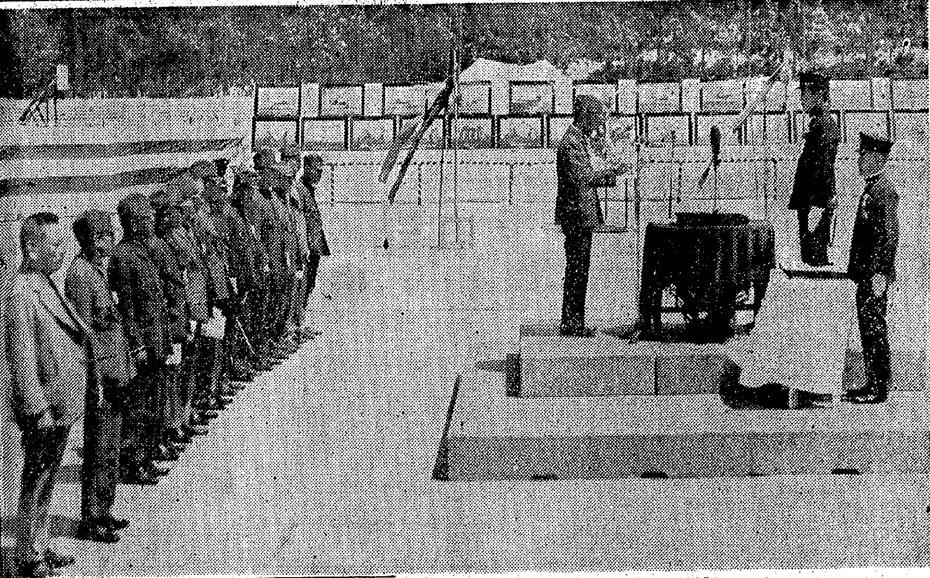

殉忠報國火の玉となつて仇敵米英撃滅に邁進する 三百萬 京畿道民が愛國の至情を結集して 我が無敵海軍に贈る海軍機並に兵器の命名式は聖將山本元帥國葬日の感激未だ覺めやらぬ六日京城黄金町の公設運動場で厳粛盛大に執り行はれた

この日初夏の陽光一際映え紅白の幕を張り廻らした會場には我等の赤誠籠めた海軍機、兵器の寫眞が整然と並べられ掲揚塔の軍艦旗は今日晴れの日を祝福する如く翩翻とひるがへつてゐる

小磯總督代理新貝司政局長、石田海軍協會朝鮮本部長、倉茂軍事部長、高京畿道知事、古市京城府尹等の來賓を初め、各献納者代表、愛國班、大日本婦人會國民學校、中等學校、大學、専門學校、警防團、青年隊等の各代表團體が参列

定刻午後一時廿分樂隊の雄壯なる奏樂の裡に海軍大臣代理松本海軍大佐入場して命名式が行はれた

宮城遙拜、國歌奉唱、修祓、献饌、祝詞奏上に次いで各献納者代表から献納の辭が述べられ、引續き海軍大臣代理松本海軍大佐から晴れの命名が行はれた、續いて小磯總督、京畿道知事、京城府尹、海軍協會朝鮮本部長の祝辭披露、玉串奉奠あつて最後に京城第一、二高女からなる合唱團の献納機命名式の歌が高らかに合唱され、新貝司政局長の發聲で萬歳を奉唱、同三時晴れの名命式を終つた【寫眞＝きのふ京城運動場で晴れの献納機、兵器の命名式】

前線へ 航空機を送らう

日收の三分の一 京城府で献納資金募集

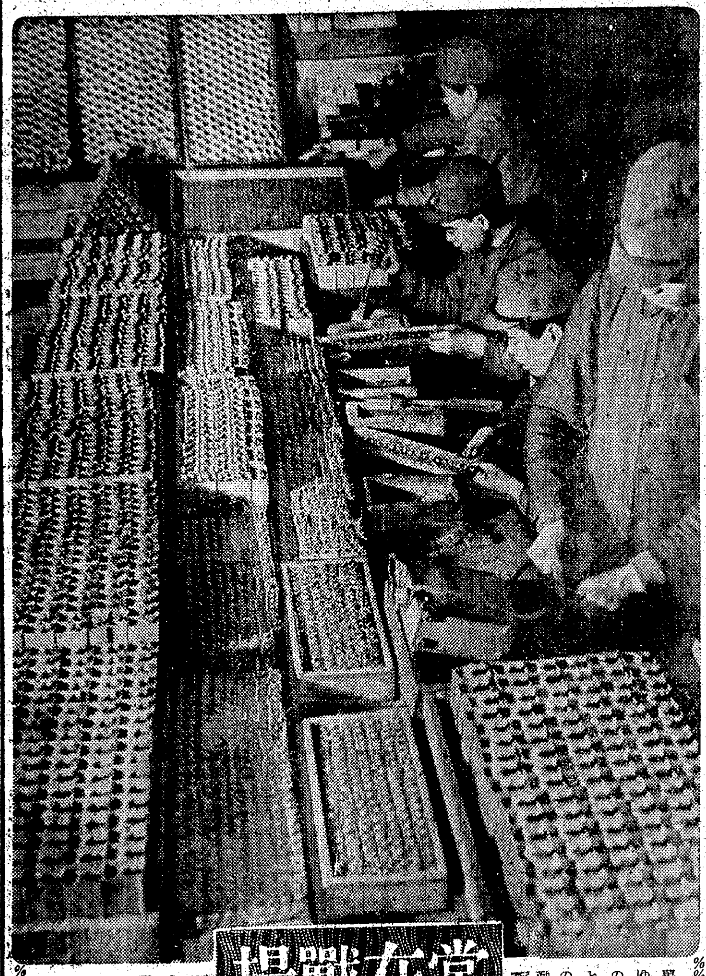

故山本元帥國葬日の五日から二千五百萬半島同胞は仇米英撃つべしの新なる意氣と憤怒に燃え"元帥に續け第一線勇士に續け"と一週間に亙り全勤勞者總蹶起運動が灼熱の焔となつて全鮮に華々しく展開されたが京城府ではこれを機會に府聯盟の協力を得て航空機献納の決意のもとに五日から百二十萬府民に呼びかけ元帥の偉勲を讃へる航空機献納資金を募集することとなつた

この献納資金募集は府内全勤勞者を初めとし愛國班諸團體に呼びかけるがこれに先立ち府廳では職員に對し資金の醵出額を査定し高等官同待遇者は月俸百分の二、判任官同待遇者百分の一、雇員百分の一、傭員三百分の一に夫々決定、銀行、會社、工場鑛山、並に事務所等の各團體にも査定するがこのほか一般個人の自發的醵出を促し、大體一日の收入の三分の一程度となつてゐる

資金の取扱は官公署の分は國民總力京城府聯盟、銀行會社、鑛山工場等の各團體は府聯盟又は事務所において取扱ひ募集期間は廿五日迄である

常在戰場 ＝2＝

萬里の波濤を蹴つて一度ゆけば還らざる山本元帥の戰死こそ一億國民の鐵火と燃えて仇敵米英撃滅にのしかかり半島は舉げて勤勞者總蹶起となつて生産戰に邁進する"山本精神"に生きるのだと少年工達は悲憤の涙を振り拂つて乾電池の充電試驗に懸命を凝結する この乾電池が無敵荒鷲の偉大な翼の陰に役立ち戰線と銃後をつなぐ通信に或は發動機の發火に科學戰力となつてアリューシャンに大陸にソロモンに山本魂となつて米英撃滅に顯現する【寫眞＝松下乾電池工場少年工】

この一發、外敵必殺

けふ京城地方大會

全鮮射撃大會 本社主催

[illegible]千里距つ南海の涯に壯絶米英撃滅に突込む屍と散華した烈々の山本精神は脈々として、一億の胸底深く流れ傳はり、また絶海の孤島アッツ島を紅に染めて壯烈玉と砕け散つた山崎大佐以下二千數百の勇士の心を心として半島は撃ちてし止まむの鐵火の闘魂を奔騰させ、復仇の固い決意を焔と燃えたぎらせて決死奉公を誓つてゐるとき、この秋に際して勝たずば止まじの興國的決意に應へて逞しき健民健兵實戰即應必須の基礎的一發必殺の即戰即決精神を發揮する大日本射撃協會京城羅南兩支部並に本社共催の全鮮射撃錬成大會京城大會は愈々けふ七日午前七時半から龍山陸軍西射撃場で在鄕軍人、大學專門學校、中等學校、青年訓練所から選抜かれた五百の精鋭參加して熱闘の火ぶたを切つて落す、眼心指一致の射撃精神の奥義に全魂を傾注、堂々無敵日本が世界に誇る皇軍の精華を眼の透り勇鼎させて輸嬴を決せんと熱技が繰展げられるが、大會の次第は次の通り

なほこの京城地方大會の實況は本社並に朝映共同作製のもとにフイルムに収め朝鮮ニュースとして銃後國民の戰鬪鍛成譜の一齣として一般に公開されることになつてゐる

菅帝國鑛發社長來鮮談

【釜山電話】帝國鑛業開發社長菅禮之助氏は理事安保財務部長を帶同、六日夕釜山着午後八時廿分發列車で馬山に向つたが、一泊の上七日咸安の昭和鑛業の現場を視察し同夜京城に入る豫定であるが鐵道ホテルで左記の如く語つた

京城支社の設置につき本府並に關係方面へ挨拶を兼ねて來鮮した、同支社は今秋十月には朝鮮鑛業開發と合併し資本金を五千萬圓に増資すると共に金のみを産出する 鑛山は中止又は 廢合するが、銅、亞鉛、鉛等の重要鑛物を包含する金山には積極的に融資しこれが開發の自營又は助成をすることになつてゐる、なほ中止又は廢合の金山をも政府が金開發を必要とした時には何時でも開發出來るやう坑内その他設備を補強して置くことになつてゐる

大邱大會振ふ

【大邱電話】百發必中の秘術を錬磨し、射撃軍紀を涵養、もつて米英撃ちてし止まむの敵愾心の昂揚と國民士氣の振作を期し聖戰完遂に邁進せんとする本社並に大日本射撃協會主催の全鮮射撃大會大邱地方大會及び大日本射撃大邱支部結成式は六日午前八時から大邱陸軍射撃場で開催した、定刻前に會場には慶南北兩道から選ばれた郷軍會員、青訓生、各中等學校の戰士約五百名が武裝姿で整列、會場の東側には高尾慶北知事、山本大邱府尹、山根大邱道立醫院長、柳瀬少佐(慶南)、高田釜山第一商業學校長等が臨席、主催者側より京城師團長代理福永中佐、原田本社營業局長らが出席、けふの大會に參加した戰士達の士氣を一層昂めた

定刻平田本社慶北支局長の開會の辭に國民儀禮を行ひ、佐々木大日本射撃協會大邱支部長(慶北軍事部長)の式辭、竹原京城師團長告辭(福永中佐代讀)あつて原田本社營業局長起つて大東亞戰が愈々決戰段階に突入した今日銃後鍛錬の重要なる科目である射撃または銃剣術の各地大會が我社の主催によつて開催されることは我々の喜びに耐へない、小さく言へば銃後武道士の敵愾心を昂揚せしめるもので大きく言へば米英擊滅の大決戰を闘する氣魄を練磨するものである、平常磨いた技能と精神力を最高度に發揚し一億外敵に當るの決戰訓練をつまれたいと挨拶を述べ高尾知事來賓代表の祝辭があつて競技に移り岩崎大尉及び坂登中尉より戰士に注意あり青訓生から一發必中の射撃が火花を散らして始まつたこの大會は聖將山本元帥の國葬日の翌日に行はれたので戰士の胸ふかく仇敵必ず撃ずる鐵彈もアッツ島に玉碎した勇士の敢闘振りを偲ばせ十一時半高尾知事、山本府尹ら來賓の射撃があつて有意義に幕を閉ぢた

軍鳩に感謝を捧ぐ展覧會

硝煙の間を飛翔して尊い軍通信の重責を果す"軍鳩"こそは戰場の花形である"鳩の生態"を深く認識させ、この軍鳩への感謝の心を培はうと京城軍用鳩研究會主催朝鮮軍司令部後援の『軍用鳩展覽會』は五日から十日まで三越五階催場に開催、屋上の軍用鳩實演と共に連日の人氣を呼んでゐる、一分間二千二百八十米の快速で翔破する鳩は燕につぐ鳥類の俊足であり、"生ける電波"である、昨年度の全鮮大會では京城大田間百六十八粁を三時間十分で見事翔破した、ノモンハンの戰鬪で通信機の一切が破壊し盡された時殘された只四羽の軍鳩の中二羽は戰死して殘る二羽によつて一軍の危急が救はれた等々感銘深い幾多の資材展示の中に陸海軍大臣の優勝牌が燦として輝く、屋上の鳩演場には鳩舍が設けられ『只今城東中學を飛立ちました、五分間で到着します』と貼紙が出ると間もなく一群の鳩は新緑に映ゆる蒼空高く健氣な姿で舞ひ降りて來て見物人の拍手に迎へられる、鳩の効用と偉力を傳へる會場は連日子供まじりの見學者で盛況を呈してゐる

敢闘の黒ダイヤ戰士表彰

【東京電話】一塊でも多く石炭をと必死の増産に擧つた黒ダイヤ戰士たちの勞苦は見事酬いられ昭和十七年度下期に展開された興國石炭確保運動は出炭目標額を遙しくも突破する好成績を收めて去る三月末終了したが、商工、厚生兩省ではこの期間中とくに優秀な成績を收めた廿二炭坑、優良現場職員十名、同勞務者卅三名、五勤勞報國隊の表彰式を來る十日午前十時から總理大臣官邸において擧行する

この日岸商相から優良炭坑に對し、また小泉厚相から優良者および報國隊に對してそれ〴〵表彰状が授與され、東條、岸、小泉各大臣の訓辭ののち大東亞會館において午餐ならびに懇談會が開催される

NTN 東洋ベアリング 大阪・東京・名古屋

鍛ふ海洋魂

きのふ鮮鐵の漕艇錬成大會

必勝の海洋魂を誇示して新緑の初夏に鍛ふ鮮鐵第十八回局内漕艇錬成大會は六日午前九時から京城漢江人道橋下流附近で局員二百五十名參加のもとに次代の海國日本を背負ふ溌剌たる若人の闘志をたぎらせて開催した、國民儀禮のゝち前回の優勝者から優勝旗の返還あつて會長山田局長代理相原工作課長から激勵の挨拶が述べられて直ちに火花を散らす競技に移つた、午前中は各種目豫選競技で終り午後は先づ和船競技の決勝から始まつた、"エイホウ、エイホウ"と氣合に合はせて操る樺太平洋の怒濤を乗り切る不屈の海洋魂を示して二組の和船は紺碧の水上を滑るやうに快走して息づまる熱技を展開すれば續くカヤツク競技で巧に操る櫂は水を截つて六百米の競走路をスイ〳〵と走り覇を競ふ、最後に固定、滑席艇競技決勝を行つて海洋精神を餘すところなく發揮して午後四時全競技種目を終了、賞品授與で閉會した【寫眞＝鮮鐵局内漕艇大會】

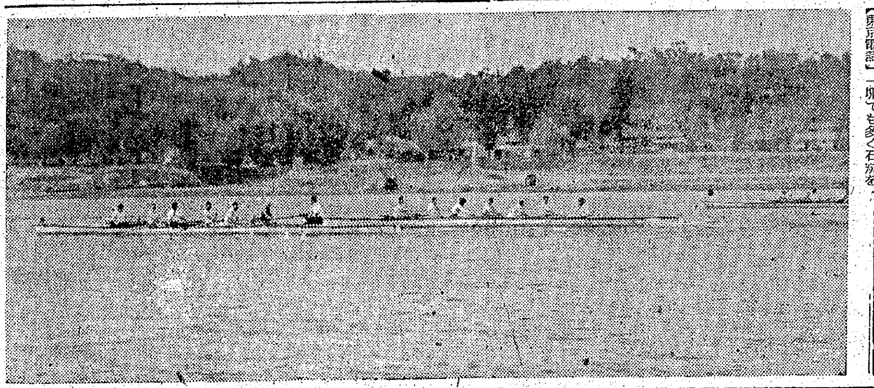

熱汗何のその！

南大門青年隊の砂運び勤勞

これは銃後半島民防空の鐵壁の構への一齣です

戰ふ青年隊の防空思想の昂揚と隊員の勤勞精神を鼓吹するため、京城南大門青年隊南米倉町分隊では新緑薫る六日漢江の砂運び勤勞作業を行つた、徴兵制を明十九年度に控へ、撃ちてし止まむの闘魂に燃える隊員八十餘名は午前九時同町會事務所前に集合、神田分隊長の注意を受け、豫備訓練を行つたのち同十時隊を組んで漢江に向ひ"敵機なんのその"とばかりシヤベルの手ぶりも鮮かに限りなき漢江の熱砂を五十餘の俵に荷造りし、十四台の大八車に積み込んで、更に漢江から同町會へと運搬した、肌を灼く炎熱にもめげず午後一時すぎ運搬作業隊は隊旗を擁げた車を先頭に、第一線の勇士の敢闘を偲ばせる大八車は南大門通りを通過、同町會事務所前に到着したがワツショイ〳〵の掛聲も勇ましく約四粁の長距離を見事に突破して、汗に濡れてなほ已まぬの意氣を昂揚、奉仕作業はこゝに終了したのだ、一同は汗にビショ濡れの敢闘姿も雄々しく、同女子青年隊員の飲出しによる慰勞に舌鼓を打つて、同二時ごろ解散した【寫眞＝砂運び】

優遇警部、消防士服装改正

【東京電話】各廳職員服務令に伴つて警察、消防官吏のうち警部、消防士および消防機關士の一部はそのまゝの職名で奏任官をもつて優遇せられることゝなつたが、一般警部、消防士などと優遇を受ける警部、消防士などの身分の區別を明かにし、指揮統制の便をはかるため、奏任たる警部、消防士および消防機關士の服裝が定められたほか現在勅任をもつて優遇せられる大阪、京都、神奈川三府縣警察部長も警視廳警務部長と同一の服制に改められ、いづれも七日から施行される

改裝の要點は奏任たる警部、消防士および消防機關士にあつては正肩章は現行の警視、消防司令のものから櫻花章が除かれたものとなり略肩章は日章一箇だけのものとなる、また正帽は平織金線幅十ミリのもの二條を卷き、略帽は蛇腹組金線幅二ミリのもの二條を卷くことゝなり警視および消防司令の服裝は金字のものとなる、なほ警部、消防士および消防機關士のうち奏任の優遇を豫定されてゐるものは全國で約二百名近くに達する

榮子恒へ軍刀一振を贈る

【山東前線〇〇六日同盟】榮子恒中將は六日午前十時孫夢梯中將以下を從へて〇〇部隊長を訪問、國府陣營參加の旨を報告したが〇〇部隊長は榮中將に對し軍刀一振を贈つて前途を祝福したのち『われわれはお互によく信頼しあつて大東亞戰爭完遂に邁進しなければならない』と激勵すれば榮中將は『自分は確固たる信念をもつて和平陣營に參加したものであるからこの信念は絶對に動搖しない、自分は事實によつてこれを立證するつもりである』と決意を披瀝した

話題特急

☆……"海國魂"の輝くところ海神も絶讚の贈り物をといふ微笑ましい話題――日露の役帝國艦隊の激戰を交へた鬱陵島附近は露國艦隊リューリック以下の全艦を撃沈した由緒深い海域

☆……そこへ先月廿七日遠洋漁業に赴いた迎日郡甘浦邑小田留吉さんの一隊が『今日は海軍記念日だ、敵艦撃滅の意氣で獲らう』と勇んで網を下したところ、何んと獲れるは〳〵忽ち鯖とさんま四十箱(時價一千三百餘圓)を漁獲して大ほく〳〵

☆……そこで一隊は『海の英靈が勵まして呉れたに違ひない…』と早速朝鮮第〇〇部隊に慰問品として積込んだとの朗報がこの程屆いた

ぜん息・神經痛や 中風・高血壓 原因から治療する 今津博士の新しい療法 不治でない

健康物で有名な今津博士は醫學の蘊奥と、これ等病氣の原因を徹底的に研究した結果 酒煙草 林檎病毒、便秘、喘息、胃腸病、腎臟病、腎臟炎、心臟病、冷え込、風邪、心配事、大ケガ、大患、難産などで身體を蝕ふ血液が濁つて循環が悪くなり、神經が侵されるため起るので

(研究中の今津博士)

個々實驗を重ねた結果貴重な植物ホルモンから強力な浄血劑を創製し、その服用とリキシン又はイマヅミンの併用により治り難いつらい病氣を原因からよくし大變喜ばれてゐる
中風で不隨苦もつれは惱む人
高血壓 動脈硬化で肩こり耳鳴り頭痛目まひ、動悸ふら〳〵、便秘
血液の濁りを除いて循環に動脈硬化の原因を去つて血壓を調節し血行をよくして神經の痛苦を除けば治る、決して不治でない事を確め、
不眠神經衰弱、手足しびれ、ふるひ、シビレなど頭部血管の危險ある人
ぜん息 でせき、たん、息切れ呼吸困難、ヒー〳〵等で苦しむ人
神經痛 やリウマチで手足腰背中や關節が痛んで困れる人は
あれこれと迷はず早く信用ある大阪市東淀川區國鐵東北一四五 今津研究所へ遠慮なく御くわしく方はハガキにつらい症状を詳しく記し至急申込まれよ一つらい難病を原因から治療する
博士獨特の浄血療法、發年注意事項を詳細說明に敬服る
同所を訪れた患者は博士の眞劍な研究に敬服したと同時に全國各方面の治療者から送られた多數の喜ばしい禮狀には驚いた。

台寢 富士 特許 戰線へ!! 鐵ハ
安全輸送 簡便組立
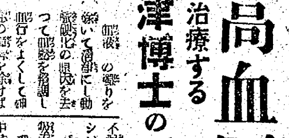
電(2)1819 (3)2800 (2)1226 (2)0567

京城木管製作所
京城府(4)二二七五・二一四八番

醫學博士 小村榮三 内科 兒科 コムラ病院 入院隨意

わきが 自宅無代 新療法進呈 日本醫藥研究所

九州地方行炭礦夫募集
一、募集人員 多數
一、就業地
一、就業スベキ職種
一、應募資格
一、待遇
一、面接期間
一、出發豫定
京城職業紹介所

軍教用品一式と木銃 株式會社 東京進軍堂 本店 支店 大阪・熊本・函館

特許 意匠 商標 實用新案 中松特許法律事務所 所主 中松盛雄 東京市丸ノ内三菱廿一號館 大阪出張所 大阪市今橋帝國ビル

軍事教練用具 木銃・軍装品外一式 カタログ學校及團體・同業に進呈 瑞穂教練社 並木軍平

づつうに サール

一度習へばメキ〳〵上達する 珠や指の動かし方から教へる上達手引書 早く彈ける 珠算の覺え方 特價金壹圓也 東京書院

女性に一日一球 エス球 明日の戰力を培ふ爲に生めよ殖やせよと女性の責任は重大です。何を措いても婦人疾患を治療して、ハツラツたる健康が要請されます 吉松商店

心靈界の事實!! 來り聞け!! 法相學 眞鑑錄 大講演會
講師 眞生會々長 桑田欣兒先生
日時 六月八日正午より
場所 南山町 京城美術倶樂部
入場無料

眞生會講習會 講師 會長 桑田先生 六月九、十、十一、十二日の四日間 場所 京城美術倶樂部
主催者 眞生會 朝鮮支部

再確認された カルシウム劑! ビオカルク コロイド性正燐酸カルシウム劑 コロイド製藥株式會社 大阪市東區道修町

三菱男女工員募集
一、求人者
二、就業場所
三、採用人員及業務ノ種類
四、採用條件
五、待遇條件
六、銓衡方法
七、赴任方法
清津職業紹介所

戰爭生活と衣料

新興纖維と代用纖維の活用

月曜特輯

わが國纖維界における當面緊急の最重要課題は、大東亞共榮圏全般に亘る纖維原料自給自足體制の確立であるが、この目的を達成するためには棉花をはじめ羊毛、麻、人造纖維などの増産をはかると共に、從來顧みられなかつた新纖維、屑纖維の利用や〃新興纖維〃の積極的活用が刻下の急務である。即ち纖維産業は人間生活の三大要素をなす衣、食、住のうち、衣の問題を解決する國民生活面の必需生産部門であるのみでなく、戰時下に於ては軍需品として重大な役割を果しつゝあるので、最低限度の生産は如何なる方法を講じても絶對に確保すべき使命を負荷されてゐるのである。而して南方の戰果擴大に伴ひ新たに共榮圏の一環となつた諸地域に對しても、大東亞の盟主として衣料品供給の責任を有するので、今後は纖維資源の増強に一段と拍車をかけると共に消費の規正に努めねばならぬ。我國における

纖維工業の原料は從來 棉を除くほか、その大部分を歐米英の勢力圏内から輸入してゐたが、支那事變勃發以來、需要の大宗的原料である棉や羊毛の輸入が杜絶したため、我國纖維産業界は大きな打擊を受け、從つて一般國民も一時は或る程度の不自由と不便とを感じた。併しながらこれに對應して人絹、ス・フなどの人造纖維が時局下の國策纖維として颯爽と登場し、これの利用と活用が躍動されて事變後急速に發達、代替纖維として工業化されるに至つたため事變前に比して驚異的な生産増加を來した。この人絹、ス・フは棉や羊毛などの代替纖維として

可なり廣い範圍に利用 されてはゐるが、未だ品質的に棉や羊毛などの代用をなし得ない部門があり、さらに技術的にも諸種の事情によつて或る程度の制限があるのでこれに代る人造纖維の研究完成が〃科學日本〃に課せられた重大使命とされてゐる。いづれにせよ現下の日本にとつては纖維原料の増産確保が焦眉の急務であり、これがため新興纖維と代用纖維の利用開發が強く要請されるに至つた、よつて新興纖維や代用纖維の活用について一般の參考に資する【寫眞＝スガモとス・フの混織作業】

種類は優に一千餘

それぐの特徴、用途

新興纖維の種類は、狹義の意味では、棉、絹、羊毛、麻、人造纖維の五大纖維であるが、これを廣義に解釋すれば、特殊ス・フを初めとして強力人絹、各種蛋白纖維（大豆、魚肉、牛乳）合成纖維、硝子纖維、ロック・ファイバー（岩綿）鑛物纖維、植物纖維、動物纖維の鑛物纖維などの諸纖維が擧げられる。これらの纖維はその種類が極めて多く、植物纖維のみでも五百五十種以上といはれ、これに動物、鑛物、人造の各纖維を加へれば優に千種以上に達する。勿論これら纖維の總てが直ちに衣料原料に供しうる新興纖維とは云ひ得ないので、充分な調査研究を行つたうへ、眞に資用價値を有し、且つ工業化し得るものを新興纖維と稱するのである。各種新興纖維の特徴、用途、製造工程などは左の通り

合成纖維

合成纖維は狹義な意味での新興纖維である。石炭や石灰などを原料としてこれに水や空氣を取り入れ化學技術の粹を集めて得られた製品である。從來の纖維がすべて天然物の中から纖維素その他を採つて得られるのに反し、この纖維は全く綿もゆかりもないものから、化學的に高分子化合物を造り、これを纖維狀に形成せしめたもので眞の意味における人造纖維と言へる。合成纖維の魁をなしたものはカロザース博士が發明したポリアミド系のナイロンであつて、この纖維は石炭と水と空氣からつくられ絹に代る纖維として相當廣く實用化してゐる國家もある。合成纖維の多くは強力、伸度、彈力性、耐水性などが優れてゐるばかりでなく、藥品に強く電氣絶緣性を有するので從來の纖維と異つた用途に使用される

特殊人造纖維

人造纖維は可紡性が缺けてをり、耐火性が劣つてゐるといふ批難に對してあらゆる努力が拂はれた結果、最近では防縮ス・フ、強力人絹などの優秀な製品が得られ、これらの或るものは物理的性質において細纖維を凌駕するものもある、撥縮ス・フは特殊な二浴緊張紡絲を行ひ、紡絲後緊張力のもとに後處理をなし、ス・フに羊毛樣の捲縮を與へて纖維に可紡性を附與したものであり、強力人絹は纖維素分子が高度な配向度を有するやう紡絲原液を調整し、適當の緊張紡絲を行つて強力を著しく増加したものであつて、これにより從來は埃及綿でなければ不可能とされてゐたタイヤー簾地を造りうるやうになつた

蛋白人絹は從來の人絹が纖維素を主材とするに對し、動植物の蛋白質を主材とするもので、シルクウール（大豆蛋白）を用ひるものと、ランタール（牛乳カゼイン）を使用するもの、それに魚肉を原料とするものなどがあり、我國纖維化學の偉力を發揮した所産と云へやう

植物纖維

果實纖維 果實纖維はカポツクのやうな果實肉の纖毛があり、蒲纖維のやうに種子に生じた毛のもの、椰子油の如く果皮に附着するもの、ヘチマの如く果肉から得られるものなど種々ある

カポツクはジヤワおよび佛印等南方共榮圏内に多量に産出されるもので、輕く、温かく、浮力もあるので救命具や蒲團、フエルト、冷藏庫などに使用されるが、纖維は比較的に弱く紡績用としては今のところ十分な成果を擧げてゐない

蒲は蒲團といふ文字が示すやうに古くから現代に至るまで綿の代用に使用したもので、昨今は混織して下級の製綿用に使用してゐる。椰子の纖維は、椰子の實の固い果皮に附着してゐる粗い纖維を淨水に浸し、これを剝ぎ取つて精製したもので、耐水性や彈力性に富みタワシ、箒、漁具などに使用されてゐる

葉纖維 葉纖維は葉脈や莖稈化した葉鞘にある纖管を抽出した纖維でマニラ麻（アバカ）サイザル、芭蕉、マオラン、鳳梨パイナツプル、タコノキなどの各種纖維がある

就中マニラ麻は最も有名で比島のダバオで邦人が作つてゐるものが主なものである。麻質であるうえに耐水性で強度が優秀で網索原料として他にはこれに及ぶものがないと云はれてゐる。近時撚絲として網狀化し、或は紙糸として各種新用途の研究も行はれてゐる

サイザルはスマトラ、ジヤワ方面が主産地でマニラ麻の代用となり、マオランは内地で増産されてロープ用に向けられてゐる、鳳梨は耐水性が強くその方面では最も重要視されてゐる、その他芭蕉、鳳梨、月桃、林桃、コンロンなど幾多の種類がある

莖纖維 莖纖維は植物の莖より剝ぎとつた皮を精製して得られた靭皮纖維で纖維細胞も相當に長く柔軟かつ強靱である、その種類も多く最も有力な新興纖維である

苧麻、大麻、黄麻などは最も古くより實用化されてゐるが近時最も新しい纖維として短纖維化されたものゝ利用が斯界の關心を集め漸く實用化してゐる

亞麻組織、胡麻、大麻、綿麻、苧麻、先苧、根苧などは朋原の屑や黄麻、桑皮纖維と共に祖布、ネル、三綾、小巾生地、手拭、敷布などにつくられ新興纖維製品として時局下大きな役割を果しつゝある

イラサクや野生苧麻のアカソ、コアカソ、ヤブマオは桑皮と共に農村の學童が採取して供出してゐるが、纖維は極めて優秀やうである、椰、藤、シフなどは南方のコゴア、ガネモ、カラヲ同樣に纖維が網狀に交錯してゐるため、紡績用纖維に精製することは至難である

竹纖維、稻藁纖維は主として纖維用、製紙などに使用される、檜葉、山葡萄などは耐久性が強く、漁網、船舶用具に使用され、古來の三椏、雁皮、佛印のケイジョウなどは製紙の好材料である

楮皮は綿の木の靭皮纖維にして麻袋代用又は混紡用に適してゐる

根纖維 林桃、タコーキなどの幹根根纖維はロープ用に使はれ萱の根は刷毛の原料になる

動物纖維

從來羽毛は主として輸出に向けられてゐたが、輸出杜絶以來、内需用に轉換實用化することになり、纖維量の多い纖度の太い羽が要求されることになつて短纖維化し、紡績して利用する方法が採用されるに至つた

羽毛は鷄からこれを採るのに機械と化學的の二方法があり各々特色がある、最初織物とした際に脱毛して水に膨脹するなどの缺點があつたが最近かなり改善された。鯨の皮纖維は鯨の脂肪層から採油の際に得られる強靭な太い纖維である

鑛物纖維

ガラスファイバー即ち硝子纖維は電氣絶緣性が大で、化學用その他各種の特殊用途に使用されるロックファイバー即ち岩綿は岩石を熔融し噴出して作つた纖維で建築用、防音用、防熱用、その他多くの用途がある

新興纖維の前途

まづ資源の開始から

以上のやうに新興纖維は極めて多種多様に亘る新興纖維の出現は纖維へつてふるとき、大東亞共榮圏内における纖維資源自給體制確立の要諦にもとづくもので、これを擴充成することが銃後諸者の責務であり現在まで新興纖維開發のため拂はれた努力は多大なものがあり、今後の道程も容易ではなからうが、大東亞共榮圏確立のため新興纖維資源の増強開發が刻下の急務である以上、飽く國家の要請に應へなくてはならない

代替に〃コタイン〃

朝鮮での栽培は好適

纖維の代替纖維として最近とみに名聲を高めてきたコタイン纖維（原産地はカナダ）は我國においても昭和十五年初頭、鹿兒島縣の島津農場で試作、次で昨年東京市および新潟縣で試作して好成績を收めた、このコタイン植物の栽培はアルカリに強いので

朝鮮には 好適とされ最近某有力紡績會社によつて工業化されんとする計畫が進められてゐる模樣である。コタイン纖維の特長、用途その他を列記すれば次の通り

多年性植物 コタイン植物は一年草でなく、棉花や亞麻のやうに毎年播種する必要がなく、一度播種すれば一年目に生ずる莖は一本でその生長三、四呎であるが第一回收穫後翌年再び成長し、次年度からは數本の莖を生じて五、六呎位に成長する、栽培資源に徹すれば棉花、亞麻などに比して頗る栽培が容易で施肥の必要も極めて僅少である

收穫 その收穫は棉花より遙かに多く、第一回收穫は一エーカーにつき百封度であるが第二回目から棉花の五、六呎となり八百乃至千二百封度、纖維も棉花纖維より約四割以上強靭で亞麻に等しく特殊の化學處理を施せば棉花のやうに柔軟となり棉花以上保温性に富む、麻の如く精製も可能である

用途及性能 コタイン纖維は特殊軍需品として重要な使命を有し、その性能も他の纖維製品より遙かに高率である、屑は上等紙の原料として好適、又他の纖維と混紡すれば他纖維の弱點を補つて頗る強靭な織物となる

耐水性に強いので漁網、釣糸、ロープなどにも使用される、羊毛と混紡した場合は純毛品より耐久力に富む、種子は食用油の原料に適しその殘滓は家畜飼料乃至高級植物肥料となる

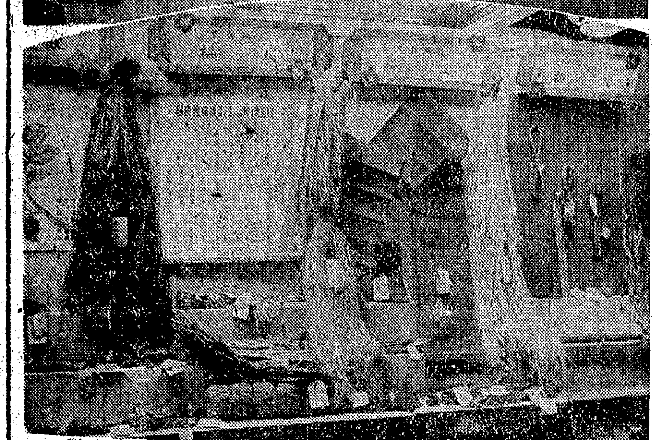

寫眞＝(上)萩製品(中)シナノキ皮の原料と製品(下)スガモの原料からの製品

鰮操業開始は八月上旬

【外金剛】牛島水産業の指導方針が超重點主義により重要肥料資源としてグリセリンの給源をなす鰮漁業に牛島水産の運命を懸けられるに至つたが、朝鮮東海岸市道水産業水産組合ではこの要望に應ふべく必勝決死敢闘態勢を整へて準備を進めてゐるが、第七回道鰮漁業會議上決定其の他の關係により最後の操業開始期日を操業開始の十日前と決定し操業開始は一應八月上旬との案もあつたが、協同漁業の結果により組合當局より一ケ月前に各組合員に告知することとなつた

蠶の飼育頗る好調

【順天】戰時下一般蠶絲報國に邁進してゐる順天郡では繭の増産を目指して拍車をかけてゐるが今年度の春蠶の掃立は枚數が全部二千九百枚に達し天候の恵澤に惠まれて蠶の發育又良好なるため廿四日現在すでに四齡に達してゐるものさへあるといふ好成績の現狀により繭の生産目標二萬三千貫達成も左程困難ではないといふ

特製調整機能
ミアクトン
病弱者に用ひて頓に元氣を増强す。殊に胃酸過多症、婦人更年期障害、精氣缺落、心臟性喘息等に特効
（注射液・錠劑）
東京市京橋區京橋二丁目 シンヂウム製藥株式會社

京日案内
案内料金（前金）
種別 一件一回（稅込）
一號型（三行）金參圓參拾錢
二號型（五行）金五圓四拾錢
三號型（十行）金拾壹圓
求職一號型 金壹圓六拾五錢

一號型（三行）
賣家 電話買入 齒科技工 女子 住宅 求貸 齒科 電話 女中 土地 女給

二號型（五行）
帳場 レール及土運車 幻燈解説者募集 女子會計係採用 ピアノ・オルガン完全調律、修繕、賣買

三號型（十行）
賣家あり
電話本局七三、五〇一番
タイピスト募集 松下電機産業株式會社
事務員採用 齋藤合名會社
至急買入 朝鮮農林
代理店募集
賣物乞御照會
女子内勤員採用 第一生命

事務員守衛募集
京城府鍾路町百十一 白内科 X光線入院完備 電光三四八九番
電話何局にても買受けたし 問合せは電本八一番
防空資材一式
皮膚泌尿 性病科
建築修理改造 防空壕造築 岡崎町八宮野組修理部
引越荷物荷造 専門ノ丸安組へ
古本高價買入 金剛堂書店
登記公告

城□座 ニュース 北の仔 海軍戰記
明治座 榮光の日 日本ニュース 海ゆかば
京日文化劇場 水戸少年劍士錄 アサヒ家庭グラフ ター坊無敵戰車 興亞少女隊 日本ニュース
若草劇場 榮光の日 日本ニュース 海ゆかば
城南劇場 日本ニュース 朝鮮に來た俘虜 護る影
中央劇場 日本ニュース 朝鮮に來た俘虜 護る影
和信映畫館 日本ニュース ホームグラフ 子寶行進曲 海の交通信號 飛び込んだ幸福
朝日座 花山演藝團
桃花劇場 日本ニュース 戰ひの力 伊那の勘太郎
喜樂館 日本ニュース 子供ごころ ハナ子さん
浪花館 ニュース 文化映畫 成吉思汗
新富座 日本ニュース 高原農業 成吉思汗
東洋劇場 青春座公演
公演座 日本ニュース 友情部隊 働く少年少女 ハナ子さん
京劇 日本ニュース ジヤワの學校 海軍戰記
第一劇場 場内修繕の爲休館仕り候

第四回決算報告 城山農業株式會社
皮膚泌尿 性病科 醫學博士 渡邊晋
第十三期決算報告 朝鮮火藥製造株式會社
花柳病専門 恒松醫院
朝鮮玉置藥品株式會社
第一期決算公告

品質優秀・耐力絶大・手挽用 機械用・富士双ニツ トウ鋸双 富士號 八木機械工具合名會社
意匠登録 鈴江特許事務所
ポントリオ 藥用クリーム ツケタだけでそのまゝ洗顔と自然マッサージ作用を有つ ニキビ ソバカス 色黒 小ジワ 東京ポントリオ本舗
健康で御奉公 キキメで評判の ベルツ丸
宮本武藏 二刀流開眼 片岡千惠藏 相馬千惠子 京城寶塚劇場 京城劇場
精力増進に ユーステロン
現代むすめ百態！ むすめ 初夏に踊り出る松竹の誤樂版！ 演出・大庭秀雄 高峰三枝子 上原謙 三浦光子 河村黎吉 坂本武 飯田蝶子 明治座 若草劇場
南京虫 タッタ一回の使用で全部殺す！ ミンドール
活動俳優 艶麗光澤寫眞 ひかり社
帶皮・ズボン吊・ガータ 學生鞄・ボストンバック 大和屋商店
隣組防空必勝陣 頼りすぎるな 敵の弱さに頼りすぎるな 味方の强さに頼りすぎるな 警防團や防空群長に頼りすぎるな 水道に頼りすぎるな
月やく 中尾本家